

勞動部 函

地址：24219新北市新莊區中平路439號南棟4樓

承辦人：曾惠君

電話：02-23801796

電子信箱：L7200179@wda.gov.tw

受文者：中華民國全國商業總會

發文日期：中華民國109年8月2日

發文字號：勞動發事字第10905116362號

速別：普通件

密等及解密條件或保密期限：

附件：如主旨 (05116362A0C_ATTCH8.odt)

主旨：「雇主申請招募第二類外國人文件效期、申請程序及其他經中央主管機關規定之文件」部分規定，業經本部於中華民國109年8月2日以勞動發事字第10905116361號令修正發布，檢送發布令影本及修正規定各1份，請查照並轉知所屬知照。

正本：衛生福利部、臺北市政府、新北市政府、基隆市政府、桃園市政府、新竹縣政府、新竹市政府、苗栗縣政府、臺中市政府、彰化縣政府、南投縣政府、雲林縣政府、嘉義縣政府、嘉義市政府、臺南市政府、高雄市政府、屏東縣政府、宜蘭縣政府、花蓮縣政府、臺東縣政府、澎湖縣政府、金門縣政府、連江縣政府、科技部新竹科學工業園區管理局、科技部中部科學工業園區管理局、科技部南部科學工業園區管理局、經濟部加工出口區管理處、中華民國全國工業總會、中華民國全國商業總會、臺北市就業服務商業同業公會、新北市就業服務商業同業公會、桃園市就業服務商業同業公會、臺中市就業服務商業同業公會、臺南市就業服務商業同業公會、高雄市就業服務商業同業公會、中華民國人力仲介協會、中華民國就業服務專業人員協會、社團法人中華民國工商協進會、社團法人中華民國工業協進會、社團法人中華民國全國中小企業總會、台中市工業區廠商協進會、駐台北印尼經濟貿易代表處、駐臺北越南經濟文化辦事處、泰國經濟貿易辦事處(台北)、馬尼拉經濟文化辦事處

副本：行政院法規會(含附件)、勞動部勞動法務司(含附件)、勞動部秘書處(電話服務中心)(含附件)、勞動部勞動力發展署法務室(含附件)、勞動部勞動力發展署跨國勞動力管理組(含附件)、勞動部勞動力發展署跨國勞動力事務中心(含附件)

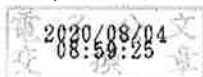

雇主申請招募第二類外國人文件效期、申請程序 及其他經中央主管機關規定之文件部分規定 修正規定

二、申請文件效期：

- (一)申請人應檢附申請日前最近六十日內之求才證明書、已依雇主聘僱外國人許可及管理辦法（以下簡稱本辦法）第十六條第一項第五款規定之證明文件、經當地社政機關驗章之本國看護工名冊正本、經直轄市或縣（市）漁業主管機關驗章之箱網養殖合夥人及受僱勞工名冊。
- (二)申請人於外國人從事就業服務法第四十六條第一項第八款至第十一款工作資格及審查標準（以下簡稱本標準）中華民國九十九年十月一日修正生效日起，向中央目的事業主管機關或自由貿易港區管理機關申請特定製程認定者，應檢附申請日前最近三年中央目的事業主管機關或自由貿易港區管理機關認定製造業特定製程行業之證明文件。
- (三)申請人於本標準中華民國一百零二年三月十三日修正生效日起，依本標準第十四條之三規定申請額外繳納就業安定費提高聘僱外國人比率者，應檢附申請日前最近三年中央目的事業主管機關或自由貿易港區管理機關認定製造業特定製程行業之證明文件。
- (四)申請人於本標準中華民國一百零二年三月十三日修正生效日起，向中央目的事業主管機關申請國內新增投資案或臺商資格之認定者，應檢附申請日前最近一年中央目的事業主管機關認定國內新增投資案或臺商新增投資案之證明文件。
- (五)申請人依本標準第五章之一規定申請聘僱外國人者，應檢附申請日前最近三年中央目的事業主管機關認定屠宰業之證明文件。
- (六)申請人經中央目的事業主管機關認定符合本標準第十四條之九第一項規定資格（以下簡稱返臺臺商投資案），應於認定函所定完成投資期限後之一年內，檢附經中央目的事業主管機關認定之證明文件。

- (七)申請人依本標準第十九條之九規定申請聘僱外國人者，應檢附申請日前最近九十日內經中央目的事業主管機關核定外展農務服務計畫書之證明文件。
- (八)申請人依本標準第十六條之二規定經指定試辦之工業區管理機構委由辦理外展製造工作服務應於委託辦理期間，檢附中央目的事業主管機關核定外展製造工作服務計畫書之證明文件。
- (九)申請人依本標準第十九條之十二規定申請聘僱外國人者，應檢附申請日前最近九十日內經中央目的事業主管機關認定農、林、牧或魚塭養殖業之證明文件。

三、申請招募外國人程序如下：

(一)初次招募及入國引進：

1、聘僱外國人從事製造工作，屬特定製程之行業者：

- (1)雇主應先向中央目的事業主管機關或自由貿易港區管理機關申請特定製程之認定。
- (2)雇主申請特定製程之認定，有符合新購置機器設備可認定為本標準第十三條附表六指定製程及產製品之機器設備，且未及刊登於年度報稅所附財產目錄者，得併同檢附該等購置機器設備之發票、海關核發之進口報單或其他實際支付憑證等影本。工廠設立滿一年以上者，並應提供銷貨開立統一發票影本，以供查核。
- (3)資源化工業雇主除應檢附前開規定文件申請外，另應檢附事業廢棄物再利用許可、通過公告再利用檢核者、公民營廢棄物處(清)理機構、應回收廢棄物處理業、工業廢棄物共同清除處理機構等之一證明文件。
- (4)申請人應依本辦法第十六條規定，向中央主管機關申請初次招募外國人。
- (5)初次招募外國人經許可者，雇主應於許可通知所定之日起一年內檢具申請書，向中央主管機關申請新聘僱外國人之入國引進。但取得國內新增投資、臺商新增投資或返臺臺商投資案資格之初次招募許可者，雇主應於許可通知所定之日起二

年內申請，且應依本標準第十四條之八或第十四條之十二規定引進外國人及聘僱國內勞工，其聘僱國內勞工人數之認定，依雇主申請當月前二個月僱用國內勞工參加勞工保險人數計算之。

2、聘僱外國人從事營造工作：

- (1) 雇主應依本辦法第十六條規定向中央主管機關申請初次招募外國人。
- (2) 初次招募外國人經許可者，雇主應檢具申請書向中央主管機關申請新聘僱外國人之入國引進。

3、聘僱外國人從事屠宰工作：

- (1) 雇主應先向中央目的事業主管機關申請屠宰業之認定。
- (2) 申請人應依本辦法第十六條規定，向中央主管機關申請初次招募外國人。
- (3) 初次招募外國人經許可者，雇主應於許可通知所定之日起一年內檢具申請書，向中央主管機關申請新聘僱外國人之入國引進。

4、聘僱外國人從事家庭看護工作：

被看護者符合下列條件之一，雇主應於醫療機構之醫療團隊評估日起十四日至六十日期間內（自醫療團隊評估之日起六十日內為有效期限）向中央主管機關申請招募外國人。但被看護者符合特定身心障礙項目或中央主管機關公告之身心障礙類別鑑定向度，應於長期照顧管理中心完成推介日起六十日內向中央主管機關申請之。

- (1) 依本標準第二十二條第一項第二款至第四款申請者。
- (2) 外國人於入出國機場或收容單位發生行蹤不明之情事，依規定通知入出國管理機關及警察機關者。
- (3) 外國人於雇主處所發生行蹤不明之情事，依規定通知入出國管理機關及警察機關滿三個月仍未查獲者。
- (4) 外國人於聘僱許可有效期間內經雇主同意轉換雇主或工作，並由新雇主接續聘僱或出國者。

5、聘僱外國人從事外展農務工作：

- (1) 僱主應先向中央目的事業主管機關提報外展農務服務計畫書，並經核定。
- (2) 申請人應依本辦法第十六條規定，向中央主管機關申請初次招募外國人。
- (3) 初次招募外國人經許可者，僱主應於許可通知所定之日起一年內檢具申請書，向中央主管機關申請新聘僱外國人之入國引進。

6、聘僱外國人從事外展製造工作：

- (1) 僱主應經指定試辦之工業區管理機構委由辦理外展製造工作服務，並提供經指定試辦之工業區管理機構出具證明文件。
- (2) 僱主應依本辦法第十六條規定，向中央主管機關申請初次招募外國人。
- (3) 初次招募外國人經許可者，僱主應於許可通知所定之日起一年內檢具申請書，向中央主管機關申請新聘僱外國人之入國引進。

7、聘僱外國人從事農、林、牧或魚塭養殖工作：

- (1) 僱主應先向中央目的事業主管機關申請符合本標準第十九條之十二附表十二規定之農、林、牧或魚塭養殖業之認定。
- (2) 申請人應依本辦法第十六條規定，向中央主管機關申請初次招募外國人。

(二)重新招募及入國引進：

- 1、僱主應於外國人聘僱許可期限屆滿前四個月內，向中央主管機關申請重新招募外國人，經認定符合本標準規定條件者，中央主管機關應就僱主得聘僱外國人人數一次核發重新招募許可，未於聘僱許可期限屆滿前提出申請者，中央主管機關得予以扣除該部分之外國人人數。但聘僱外國人從事營造工作、家庭幫傭工作或家庭看護工作，有下列情形者，應依下列規定辦理：

- (1) 營造工作：工程工期在三年六個月以下者，不得申請重新招募。

(2)家庭幫傭或家庭看護工作(以下簡稱家庭類):雇主應於外國人聘僱許可期限屆滿前四個月內或於外國人聘僱許可有效期間中途解約提前出國者,於預定出國日前四個月內,以切結外國人遵期出國方式,向中央主管機關申請重新招募外國人。雇主申請重新招募時,應於醫療機構之團隊專業評估日起十四日至六十日期間內(自醫療團隊評估之日起六十日內為有效期限)向中央主管機關申請之。但被看護者符合特定身心障礙項目、中央主管機關公告之身心障礙類別鑑定向度或中央主管機關規定免經醫療機構專業評估者,應於長期照顧管理中心完成推介日起六十日內向中央主管機關申請之。

(3)家庭類雇主經核發重新招募許可後,外籍家庭看護工經雇主同意轉換雇主或工作者;或於入出國機場或收容單位發生行蹤不明之情事,依規定通知入出國管理機關及警察機關;或於雇主處所發生行蹤不明之情事,依規定通知入出國管理機關及警察機關滿三個月仍未查獲者,得依本辦法第二十五條規定,申請延長引進期限,並以一次為限。

2、重新招募外國人經許可者,家庭類以外之雇主得選擇下列程序之一,申請新聘僱外國人之入國引進:

(1)原聘僱之外國人出國、期滿續聘、期滿轉換或外國人行蹤不明滿六個月未查獲後六個月內,雇主得檢具申請書、外國人出國證明文件正本或外國人連續曠職三日失去聯繫廢止聘僱許可函影本(外國人行蹤不明滿六個月未查獲者)、直轄市、縣(市)政府驗證雇主與第二類外國人終止聘僱關係證明書(中途解約出國申請者需檢附)及遞補招募許可函正本暨放棄遞補名額切結書(外國人已先申請遞補招募經許可者需檢附)。就許可重新招募人數向中央主管機關申請新聘僱外國人之入國引進。但原聘僱之外國人於核發重新招募許可前已出國者,於重新招募許可發文日起六個月內,雇主得就許可重新招募人數申請新聘僱外國人之入國引進。

(2)原聘僱之外國人出國、期滿續聘或期滿轉換前四個月內,雇

主得以切結外國人遵期出國方式，檢具申請書及直轄市、縣（市）政府驗證雇主與第二類外國人終止聘僱關係證明書（中途解約出國申請者需檢附），向中央主管機關申請引進新聘僱外國人之入國引進，原聘僱外國人出國前，不得引進新聘僱外國人，並於原聘僱外國人出國後十五日內，檢具出國證明文件，通知中央主管機關。

(三) 雇主透過直接聘僱聯合服務中心申請招募許可或入國引進者，需檢附雇主透過直接聘僱聯合服務中心自行聘僱外國人聲明書。

(四) 雇主於文件核發日起三年內申請補發者，應檢具申請書。

四、本辦法第十六條第一項第七款其他經中央主管機關規定之文件如下：

(一) 申請初次招募許可應依工作類別檢附下列文件：

1、海洋漁撈工作：

(1) 目的事業主管機關核發之漁業執照（箱網養殖漁業類雇主免附）。

(2) 目的事業主管機關核發或核定之箱網養殖漁業區劃漁業權執照，或專用漁業權入漁證明（箱網養殖漁業類雇主須檢附）。

(3) 本國船員名冊正本（箱網養殖漁業類雇主免附）。

(4) 經直轄市或縣（市）漁業主管機關驗章之箱網養殖合夥人及受僱勞工名冊（箱網養殖漁業類雇主符合勞工保險條例第六條規定，為非強制參加勞工保險且未成立投保單位者，或與他人合夥從事箱網養殖工作，其合夥人數欲計入國內勞工人數者，須檢附如附件名冊）。

2、家庭幫傭工作：

(1) 雇主及受照顧人戶口名簿影本或外僑居留證影本。

(2) 雇主經中央主管機關核發之聘僱許可函影本（外國人來華投資或工作申請案需檢附）。

(3) 外國人來我國投資證明文件（以外資來我國投資金額達標準申請者需檢附，並加蓋公司及負責人印章）。

(4) 雇主所任職公司上年度營利事業所得稅結算申報書影本（以公司營業額達標準申請者需檢附，並加蓋公司及負責人印

章)。

(5) 雇主上年度繳納所得稅之納稅及所得明細證明或聘僱合約影本 (以年薪或月薪達標準申請者需檢附，並加蓋公司及負責人印章)。

(6) 外國政府核發雇主曾聘僱外國人之證明文件 (以年薪或月薪達標準申請者且聘僱同一名外籍幫傭者需檢附)。

3、製造工作：

(1) 中央目的事業主管機關或自由貿易港區管理機關核發特定製程之行業證明文件正本。但非首次申請者，得檢附證明文件影本 (製造業特定製程之行業需檢附)。

(2) 中央目的事業主管機關認定之國內新增投資案、臺商新增投資案或返臺臺商投資案之認定證明文件正本 (製造業國內新增投資案、臺商新增投資案或返臺臺商投資案之申請人需檢附)。

4、營造工作：

(1) 公共工程或民間重大經建工程契約書 (應載明工程總金額及工期)。

(2) 民間重大經建工程須檢附經目的事業主管機關認定之民間重大經建工程，其計畫工程總經費新臺幣一百億元以上，且計畫工期達一年六個月以上之「民間重大經建工程之計畫、工程金額、工期證明」 (自開立之次日起六十日內為有效期限，如附表一)。

(3) 公共工程須檢附「公共工程之計畫、工程金額及工期證明」 (自開立之次日起六十日內為有效期限，如附表二)。

(4) 錄用國內勞工之勞保資料及名冊 (國內招募有錄用國內勞工者需檢附)。

5、屠宰工作：

(1) 中央目的事業主管機關認定屠宰業之證明文件正本。

(2) 中央目的事業主管機關核發之屠宰場登記證書影本。

6、機構看護工作：

- (1)統一編號編配通知書影本。
- (2)機構實際收容人名冊正本及收容人罹患精神病、失智症、中度以上之身心障礙證明文件影本（以長期照護機構、養護機構、安養機構或財團法人社會福利機構申請者需檢附）。
- (3)目的事業主管機關核發之床位數證明文件影本（以護理之家機構、醫院或長期照顧服務機構申請者需檢附）。
- (4)本國看護工名冊正本（以長期照護機構、養護機構、安養機構或財團法人社會福利機構申請者，其本國看護工名冊正本需經當地社政機關驗章）。
- (5)本國看護工之照顧服務員訓練結業證明書、照顧服務員職類技術士證、有效之長照服務人員證明或高中（職）以上學校照顧、護理等相關科、系、組、所、學位學程畢業證書影本（以護理之家機構、醫院或長期照顧服務機構申請者需檢附）。
- (6)聘僱外國人從事機構看護工作：依本標準第二十條申請之雇主如屬受委託經營者，應檢附受委託辦理之契約書影本。

7、家庭看護工作：

- (1)雇主及被看護者戶口名簿、雇主與被看護者之親等關係證明文件（如雇主及被看護者戶口名簿無法證明規定親屬關係者需加附）或外僑居留證影本。
- (2)身心障礙證明影本（以特定身心障礙項目或中央主管機關公告之身心障礙類別鑑定向度提出申請者需檢附）。但以肢體障礙（限運動神經元或巴金森氏症等二類疾病）或罕見疾病（限運動神經元疾病）申請外籍家庭看護工，且未曾聘僱外籍家庭看護工者，需加附註記有運動神經元疾病、肌萎縮性側索硬化症或巴金森氏症等其中一種疾病之診斷證明書或身心障礙者鑑定表影本。
- (3)被看護者在我國無親屬切結書正本（雇主與被看護者無親屬關係申請者需檢附）。
- (4)外國人聘僱與管理委託書正本及受委託人身分證明文件影本；

受委託人為機構、團體或其他事業單位者，請檢附目的事業主管機關同意立案之證明文件、法人登記等證明文件影本（以被看護者為雇主申請案需檢附）。

(5)入出國機場相關單位受理家庭外籍看護工行蹤不明之紀錄影本（家庭外籍看護工於入出國機場發生行蹤不明之情事者需檢附）。

(6)被看護者之居住證明正本（工作地址非雇主及被看護者戶籍地址需檢附）。

8、外展看護工作：

(1)經中央主管機關核定同意試辦外展看護服務之證明文件影本。

(2)統一編號編配通知書影本。

(3)經當地社政機關驗章之本國看護工名冊正本。

9、雙語翻譯工作：

(1)國內外高級中學以上學校畢業證書或同等學力證明文件影本。

(2)受聘僱第二類外國人之護照影本。

(3)受委託管理第二類外國人之委託契約書影本（應註明委託管理人數及國籍，以私立就業服務機構從業人員人數申請者免附）。

(4)私立就業服務機構從業人員名冊正本。

10、廚師及其相關工作：

(1)國內外高級中學以上學校畢業證書或同等學力證明文件影本。

(2)任職於國內外從事廚師及其相關工作飯店或餐廳所出具之工作經驗證明，任職期間不得少於一年。

(3)受委託管理第二類外國人之委託契約書影本（應註明委託管理人數及國籍）。

11、外展農務工作：

(1)經中央目的事業主管機關核定同意外展農務服務計畫及資格之證明文件影本。

(2)農會、漁會、與農林漁牧有關之合作社或非營利組織設立許可登記證影本。

12、外展製造工作：

- (1)中央目的事業主管機關核定外展製造工作服務計畫書之證明文件。
- (2)依法設立或登記之財團法人、非營利社團法人或其他以公益為目的之非營利組織設立許可登記證。

13、農、林、牧或魚塭養殖工作：

- (1)中央目的事業主管機關認定符合本標準第十九條之十二附表十二規定之農、林、牧或魚塭養殖業之證明文件。
 - (2)目的事業主管機關核發之畜牧場登記證書、畜禽飼養登記證明、養殖登記證或種苗業登記證。
 - (3)中央目的事業主管機關認定之國內勞工人數之證明文件。
- (二)申請重新招募許可除應檢附初次招募許可之文件外，另應檢附下列文件：
- 1、工程主辦機關或中央目的事業主管機關開具之延長工期證明文件（有延長工期者需檢附，如附表三或附表四）。
 - 2、直轄市、縣（市）政府驗證雇主與第二類外國人終止聘僱關係證明書（家庭幫傭及家庭看護工中途解約出國申請者需檢附）。
 - 3、受委託經營管理契約影本（申請機構看護工作之雇主屬受政府機關委託經營管理者需檢附）。
 - 4、最近一次經本標準第二十二條公告之醫療機構開立病症及失能診斷證明書之各項特定病症、病情、病況、健康功能附表影本（被看護者符合本標準第二十二條之一附表八第二類適用情形者需檢附，但可經網路查知資訊者免檢附）。
 - 5、專科醫師開立詳述病況之病症診斷證明書、相關就診、入院或出院摘要文件正本（被看護者符合本標準第二十二條之一附表八第三類適用情形者需檢附。但可經網路查知資訊者免檢附）。
- (三)雇主透過直接聘僱聯合服務中心自行聘僱外國人聲明書（雇主透過直接聘僱聯合服務中心辦理者需檢附）。

八、本辦法第二十九條其他經中央主管機關規定之文件如下：

- (一)聘僱外國人名冊正本一份（應貼妥一寸相片，且每滿五人填寫

一張名冊)。

- (二)雇主聲明所聘僱第二類外國人展延六個月後不以該工程引進外國人切結書正本(重大工程申請展延聘僱許可,且工程預定完工期限在六個月以上者需檢附)。
- (三)屬公共工程於延長工期或驗收留用期間,仍需聘僱外國人者,需檢附「公共工程申請延長工期及驗收留用外籍營造工證明」(自開立之次日起六十日內為有效期限,如附表三)。
- (四)屬民間重大經建工程於延長工期,仍需聘僱外國人者,需檢附經目的事業主管機關出具「民間重大經建工程申請延長工期留用外籍營造工證明」文件(自開立之次日起六十日內為有效期限,如附表四)。

附表一：民間重大經建工程之計畫、工程金額及工期證明

一、工程名稱：

二、計畫：

計畫名稱			
計畫總經費	新臺幣	元	計畫期程

三、工程契約金額及工期：

項目	工程契約資料	最新認定變更資料	增減值
工程金額	新臺幣：_____元	新臺幣：_____元	<input type="checkbox"/> 增加 <input type="checkbox"/> 減少 _____元
工期	__年__月__日至__年__月__日，總計__日曆天	__年__月__日至__年__月__日，總計__日曆天	<input type="checkbox"/> 增加 <input type="checkbox"/> 減少 __日曆天

四、工程契約非關營造工程之金額(如土地徵收、購買機器設備及其他非關營造工程等計畫項目之費用)：

工程契約非關營造工程之金額	新臺幣：_____元
---------------	------------

審 核 意 見
目的事業主管機關
審核日期： (請加蓋機關印信及首長簽名章)

- 備註：1. 開具本證明即表示同意認定為民間重大經建工程資格得申請聘僱外國人從事營造工作。
2. 本證明自目的事業主管機關審核日之次日起60日內有效。
3. 工程經費法人力需求模式計算公式之工程總金額不得列計土地徵收或購買、購買機器設備及其他非關營造工程等計畫項目之費用。
4. 民間重大經建工程未簽訂個別營造工程契約者，應由目的事業主管機關依該計畫工程認定營造工程金額及工期。

附表二：公共工程之計畫、工程金額及工期證明

一、工程名稱：

二、計畫：

核定計畫名稱	
--------	--

三、工程契約金額及工期：

項目	工程契約資料	最新核定變更資料	增減值
工程金額	新臺幣：_____元	新臺幣：_____元	<input type="checkbox"/> 增加 <input type="checkbox"/> 減少 _____元
	甲方供料：_____元	甲方供料：_____元	
工期	____年__月__日至____年__月__日，總計_____日曆天	____年__月__日至____年__月__日，總計_____日曆天	<input type="checkbox"/> 增加 <input type="checkbox"/> 減少 _____日曆天

四、工程契約非關營造工程之金額(如土地徵收、購買機器設備及其他非關營造工程等計畫項目之費用)：

工程契約非關營造工程之金額	新臺幣：_____元
---------------	------------

五、試算內容：

	分項指標	級別	歸屬級別
1	計畫別	A 行政院核定重大政策計畫所屬工程	
		B 行政院核定計畫所屬工程	
		C 部會核定計畫所屬工程	
		D 其他所屬工程	
2	特殊性	A ●高架橋樑型交通運輸工程、鐵路改擴建工程或機場航廈工程	
		B ●隧道型交通運輸工程或特種建築物工程	
		C ●水庫工程、水力發電工程或港灣工程	
		D ●其他工程	
3	規模 (都市計畫區)	A 60億元(含)以上	
		B 30億元(含)以上且未達60億元	
		C 20億元(含)以上且未達30億元	
		D 未達20億元	
	規模 (非都市計畫區)	A 30億元(含)以上	
		B 15億元(含)以上且未達30億元	
		C 10億元(含)以上且未達15億元	

審 核 意 見	
工程主辦機關 (初審)	上級機關 (複審)
審核日期： (請加蓋機關印信及首長簽名章)	審核日期： (請加蓋機關印信及首長簽名章)

- 備註：1. 開具本證明即表示同意得標業者申請聘僱外籍營造工。
 2. 本證明自上級機關審核日之次日起60日內有效。
 3. 工程經費法人力需求模式計算公式之工程總金額不得列計土地徵收或購買、購買機器設備及其他非關營造工程等計畫項目之費用。
 4. 本表由工程主辦機關初審完成後，檢具相關佐證資料送上級機關辦理複審作業。
 5. 上級機關定義請參照政府採購法第9條第2項及政府採購法施行細則第5條規定。

附表三：公共工程申請延長工期及驗收留用外籍營造工證明

一、申請類別：延長工期 驗收留用外籍營造工

二、工程名稱：

三、工程契約金額及工期：

項目	工程契約資料	最新變更資料	增減值
工程金額	新臺幣：_____元	新臺幣：_____元	<input type="checkbox"/> 增加 <input type="checkbox"/> 減少 _____元
工期	____年__月__日至____年__月__日，總計_____日曆天	(一) <input type="checkbox"/> 已核定變更工期 ____年__月__日至____年__月__日，總計__日曆天，其中不計工期_____日曆天 (二) <input type="checkbox"/> 尚未經核定變更工期目前工程實際進度____%，依該進度預計至____年__月__日完工，總計__日曆天，其中不計工期_____日曆天	<input type="checkbox"/> 增加 <input type="checkbox"/> 減少 _____日曆天

四、工程契約非關營造工程之金額(如土地徵收、購買機器設備及其他非關營造工程等計畫項目之費用)：

工程契約非關營造工程之金額	新臺幣：_____元
---------------	------------

五、驗收留用：

(一) 驗收留用期間____年__月__日至____年__月__日。

(二) 預計驗收留用需求____人。(驗收留用人數最高不得超過雇主實際引進外籍營造工之50%)

工程主辦機關用印 (請蓋機關印信及首長簽名章)
審核日期：

備註：1. 本證明自工程主辦機關審核日之次日起60日內有效。

2. 尚未經核定變更工期者，請檢附最新工程實際進度相關證明文件。

3. 工程經費法人力需求模式計算公式之工程總金額不得列計土地徵收或購買、購買機器設備及其他非關營造工程等計畫項目之費用。

附表四：民間重大經建工程申請延長工期留用外籍營造工證明

一、工程名稱：

二、計畫：

計畫名稱			
計畫總經費	新臺幣	元	計畫期程

三、工程契約金額及工期：

項目	工程契約資料	最新變更資料	增減值
工程金額	新臺幣：_____元	新臺幣：_____元	<input type="checkbox"/> 增加 <input type="checkbox"/> 減少 _____元
工期	__年__月__日至__年__月__日，總計__日曆天	__年__月__日至__年__月__日，總計__日曆天	<input type="checkbox"/> 增加 <input type="checkbox"/> 減少 _____日曆天

四、工程契約非關營造工程之金額(如土地徵收、購買機器設備及其他非關營造工程等計畫項目之費用)：

工程契約非關營造工程之金額	新臺幣：_____元
---------------	------------

審 核 意 見
目的事業主管機關
審核日期： (請加蓋機關印信及首長簽名章)

- 備註：1. 本證明自目的事業主管機關審核日之次日起60日內有效。
2. 尚未經核定變更工期者，請檢附最新工程實際進度相關證明文件。
3. 工程經費法人力需求模式計算公式之工程總金額不得列計土地徵收或購買、購買機器設備及其他非關營造工程等計畫項。